

GOBIERNO DEL ESTADO DE DURANGO
SECRETARÍA DE DESARROLLO SOCIAL DEL ESTADO

SEDESOE



INFORME DE DESARROLLO SOCIAL
2015

IMPULSO AL DESARROLLO SOCIAL QUE GENERE MEJOR CALIDAD DE VIDA PARA LA GENTE

UNIFORMES ESCOLARES

Con una política de equidad, se han entregado uniformes escolares a los alumnos de educación básica del Estado, beneficiando con ello la economía familiar al tiempo que se fortalece el sector textil, ya que los talleres locales se encargan de su producción.

En 2015 se distribuyeron 392 mil 803 uniformes escolares. En preescolar se distribuyeron 72 mil 651 uniformes, en primaria 217 mil 535 y en secundaria 102 mil 617, llegando a sumar desde el inicio del programa, un total de 2 millones de uniformes. La inversión estatal acumulada fue de 550 millones de pesos desde el comienzo del programa.

A través del diseño de un proceso productivo en el que participaron y se beneficiaron alrededor de mil 600 familias en más de 174 talleres ubicados en los municipios de Durango, Gómez Palacio, Santiago Papasquiari, Mezquital, Pueblo Nuevo, Guadalupe Victoria, Vicente Guerrero, Peñón Blanco, San Luis del Cordero, San Pedro del Gallo, Mapimí, Cuencamé, Santa Clara y Rodeo, se impulsó la industria textil y del vestido, así como la creación de un importante número de empleos.



PROGRAMA DE RESCATE DE ESPACIOS PÚBLICOS

Se efectuó el rescate de espacios públicos en condición de deterioro, abandono o inseguridad utilizados por población en situación de pobreza, por lo que se construyeron, habilitaron o mejoraron físicamente, al mismo tiempo se impulsó la organización y participación social de los ciudadanos en ellos desarrollando actividades cívicas, artístico culturales y deportivas.

Con una inversión de más de 34 millones de pesos, en una mezcla de inversión federal y de los gobiernos estatal y municipal, se logró beneficiar a 68 mil 200 habitantes de los municipios de Durango, Gómez Palacio, Lerdo, Santiago Papasquiari, Guadalupe Victoria y Vicente Guerrero.

Destaca la construcción del Parque Recreativo Guadalupe en el municipio de Durango, con una inversión de 11 millones de pesos, la construcción de la Plaza Villa Nápoles en Gómez Palacio y la construcción del Parque Recreativo Tierra y Libertad en el municipio de Durango.

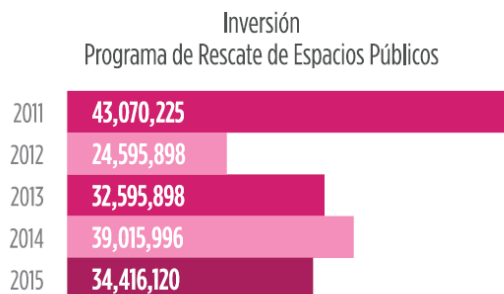

Fuente: Secretaría de Desarrollo Social

PROGRAMA HÁBITAT

Con la unión de esfuerzos en acciones que contribuyen a mejorar la infraestructura social básica: servicios comunitarios tales como luz, agua potable, drenaje, centros comunitarios, pavimentación de calles, remodelación de plazas públicas, entre otros; para reducir la pobreza urbana y mejorar la calidad de vida, a través del Programa Hábitat se ejercieron más de 116 millones de pesos en las cabeceras municipales de Durango, Gómez Palacio, Lerdo, Pueblo Nuevo, Santiago Papasquiaro, Guadalupe Victoria y Vicente Guerrero. Se beneficiaron 56 mil personas con obras de urbanización de vialidades, agua potable, drenaje, pavimentos y electrificación de calles; así como de construcción, ampliación y equipamiento de centros de desarrollo comunitario, impartición de talleres de desarrollo humano y cursos de fortalecimiento de capacidades de los habitantes beneficiarios.

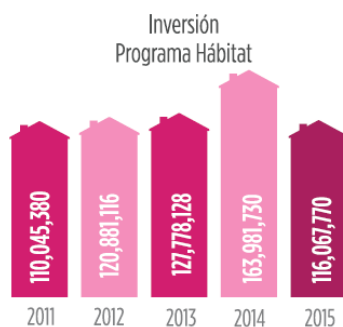

Fuente: Secretaría de Desarrollo Social

Las obras más destacadas en 2015 fueron la construcción de calles en los municipios de Durango, Gómez Palacio y Vicente Guerrero, que incluyeron la instalación de agua potable, alcantarillado y drenaje, guarniciones y banquetas; la instalación de alumbrado público en Gómez Palacio; la ampliación del Centro de Desarrollo Comunitario de la Colonia Isabel Almanza y la construcción del Centro de Desarrollo Comunitario San Isidro, estos últimos en el municipio de Durango.

PROGRAMA MANOS A LA OBRA

En este programa se llevaron a cabo acciones de mejoramiento de vivienda en pintura, cemento, mortero e impermeabilizante, con una inversión de más de 3.5 millones de pesos en beneficio de 12 mil familias.

PROGRAMA PARA EL DESARROLLO DE ZONAS PRIORITARIAS

Para contribuir a reducir el rezago asociado a carencias por calidad, espacios y servicios básicos en la vivienda se ejercieron 34.72 millones de pesos en beneficio de más de 39 mil 200 habitantes de localidades ubicadas en Zonas de Atención Prioritaria, aquellas áreas o regiones, sean de carácter rural o urbano, cuya población registra índices de pobreza y marginación, indicativos de marcadas insuficiencias y rezagos en el ejercicio de los derechos para el desarrollo social. Destaca la construcción de 2 mil techos a base de lámina de fibrocemento en los municipios de Durango y Lerdo, el suministro de 4 mil 500 tinacos de 400 litros en el municipio de Gómez Palacio y el suministro e instalación de 3 mil 800 estufas ecológicas en el municipio de Durango.

CONVENIOS DE COORDINACIÓN PARA EL DESARROLLO SOCIAL DE MUNICIPIOS

En el año que se informa, con base en la firma de Convenios de Coordinación para el Desarrollo Municipal signados con los 39 municipios, se ejecutaron 180 obras en beneficio de 34 mil 267 personas. Estas acciones principalmente cubren los rubros de alcantarillado, agua potable, mejoramiento de vivienda, piso firme, techos seguros y baños. Esto contribuye a que descienda el rezago social y la pobreza.

Destaca la construcción de 623 cuartos para madres solteras, con el propósito de reducir el hacinamiento y dotarles de una mejor calidad de vida; la construcción de 243 cuartos para baño y 424 acciones de techo firme para igual número de viviendas.

ASUMIR EL COMBATE A LA POBREZA COMO UNA TAREA DE TODOS

PROGRAMA ASISTENCIA SOCIAL

Este programa contribuye a mejorar las condiciones y fomenta la participación social de sectores de la población que por alguna circunstancia social, jurídica o física se ven impedidos para gozar de sus derechos. Los recursos destinados ascendieron a más de 28 millones de pesos.

Las acciones del programa se ejercieron a través de las vertientes de Organizaciones y Participación Ciudadana, Apoyos Extraordinarios, Apoyos Alimentarios y Coinversión Social.

Programa de Asistencia Social porcentaje de inversión total



Fuente: Secretaría de Desarrollo Social

En el año que se informa, se inscribieron 251 organizaciones de la sociedad civil en el Registro Estatal de Organizaciones Sociales de la Secretaría de Desarrollo Social.

Con casi 18 mil personas beneficiadas, en su mayoría de los municipios de Durango, Gómez Palacio, Lerdo, Guadalupe Victoria, Canatlán, Pueblo Nuevo, Santiago Papasquiari, Cuencamé y Mezquital, se invirtieron 15 millones de pesos, buscando contribuir al bienestar de la comunidad con acciones de asistencia social.

Organizaciones de la Sociedad Civil registradas

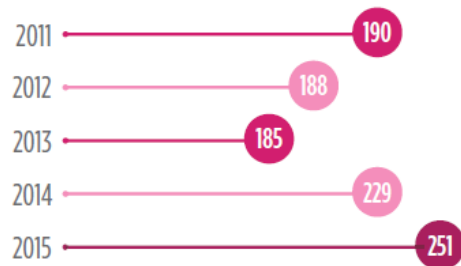

Fuente: Secretaría de Desarrollo Social

En la modalidad de participación de organizaciones en el Programa de Coinversión Social para Proyectos Productivos, se destinó un millón de pesos para comedores comunitarios, cursos de capacitación, proyectos productivos, albergues y huertos familiares.

Con más de 8 millones de pesos se subsidió el costo de transporte a 4 mil 773 familias, que por motivos, principalmente de salud, tienen que trasladarse a otros destinos del Estado y del país.

Con una inversión de 3.8 millones de pesos, se entregaron más de 60 mil apoyos alimentarios a familias duranguenses con mayor vulnerabilidad y rezago social; estos apoyos si bien no resuelven de fondo su situación si contribuyen a mejorar su alimentación.

PROGRAMA DE INFRAESTRUCTURA INDÍGENA

Con una inversión superior a los 365 millones de pesos en la ejecución de obras, este programa contribuye a generar una mejora con respecto al aislamiento y al rezago que sufre la población indígena.

Se ejercieron 274 millones de pesos, dentro de los que destacan dos obras de electrificación no convencional en el municipio de Mezquital por 3.02 millones de pesos; tendieron, en Convenio con la Comisión Federal de Electricidad, siete líneas y redes de distribución eléctrica por un monto superior a los 24.7 millones de pesos; con más de 29.84 millones de pesos se construyeron y ampliaron 51 sistemas de agua potable y 22 sistemas de drenaje y de saneamiento, para lo que se requirió de 34.86 millones de pesos.

Se construyeron dos puentes vehiculares sobre arroyos de las localidades de Agüita Zarca y Bancos de Calitique, del municipio de Mezquital, y el sistema de alcantarillado en la localidad de Mesa de Tabacos, municipio de SÚchil.

En 2015 la ejecución del programa beneficio a más de 30 mil indígenas mexicanos, tarahumaras, huicholes y tepehuanos.

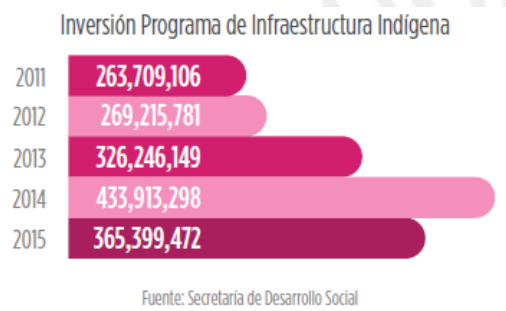

ALIANZAS Y RELACIÓN ESTRECHA CON LAS COMUNIDADES DE DURANGUENSES EN EL EXTRANJERO

PROGRAMA 3 X 1 PARA MIGRANTES

Los migrantes mexicanos organizados en el extranjero se coordinaron con los gobiernos federal, estatal y municipal para impulsar iniciativas en infraestructura, servicios y actividades económicas, y así atender a sus comunidades de origen.

Se aplicaron cerca de 86 millones de pesos en acciones demandadas por los migrantes, a saber: obras de urbanización, electrificación, agua potable, alcantarillado y drenaje.

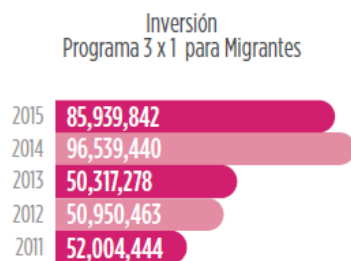

Fuente: Secretaría de Desarrollo Social

El Programa se implementó en 30 municipios en los que se realizaron 112 obras y acciones en beneficio de 41 mil 351 habitantes. Dentro de las obras relevantes se encuentran la construcción de la línea y red de distribución eléctrica de Agua Blanca de Avitia – Las Trojas, en el municipio de Canelas; la construcción de drenaje pluvial y sanitario en la localidad de La Granja, municipio de General Simón Bolívar; la construcción de red de distribución eléctrica en Biogame, del municipio de Guanavecí; la construcción de la línea de agua potable en la cabecera municipal de Rodeo; la construcción de sistema de agua potable de Nueva Reforma en San Juan de Guadalupe; la construcción de la red de drenaje en la localidad de Peñoles en San Pedro del Gallo y la construcción de pavimento asfáltico en Ceballos municipio de Mapimí.

FONDO DE APOYO A MIGRANTES

En el periodo que se informa, se destinaron más de 18 millones de pesos a 37 proyectos: 7 de mejoramiento de vivienda y 32 de infraestructura básica que apoyaron a los trabajadores migrantes en retorno y a las familias que reciben remesas de los municipios de Canatlán, Coneto de Comonfort, Cuencamé, El Oro, General Simón Bolívar, Guadalupe Victoria, Guanaceví, Hidalgo, Indé, Mezquital, Nazas, Nombre de Dios, Nuevo Ideal, Ocampo, Otáez, Panuco de Coronado, Peñón Blanco, Poanas, Rodeo, San Juan de Guadalupe, San Juan del Río, San Luis del Cordero, San Pedro del Gallo, Santa Clara, Santiago Papasquiario, Súchil, Tepehuanes y Tlahualilo. Se beneficiaron más de 64 mil 400 duranguenses.

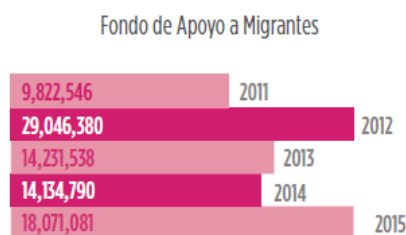

Fuente: Secretaría de Desarrollo Social

Se destacan en este periodo las siguientes obras: ampliación de la red de atarjeas en Ignacio López Rayón, municipio de Cuencamé; construcción de laguna de oxidación y sistema de saneamiento, en Ignacio Zaragoza, municipio de Peñón Blanco; construcción de la segunda etapa del sistema de alcantarillado en San Juan de Guadalupe y mejoramiento de vivienda con el reforzamiento de muros en varias localidades de Santa Clara.

